Bailly le mag

Romainvilliers / Val d'Europe

20 TERRE DE JEUX 24

Numéro 43 - Mars-avril 2022

Terre de Jeux 2024

Bailly agit

Des capteurs de CO^2 dans les cantines

Bailly vous associe

14 sages pour une force d'action

Bailly avance

Tu sais que tu es policier municipal quand...

www.bailly-romainvilliers.fr

Bailly sommaire

2 État civil

Bailly agit

4 Actualités

07 Bailly vous associe

14 Sages pour une force d'action

Les conseillers de quartier au travail

Le Conseil municipal des enfants sur orbite

09 Bailly dossier

Bailly, Terre de Jeux 2024

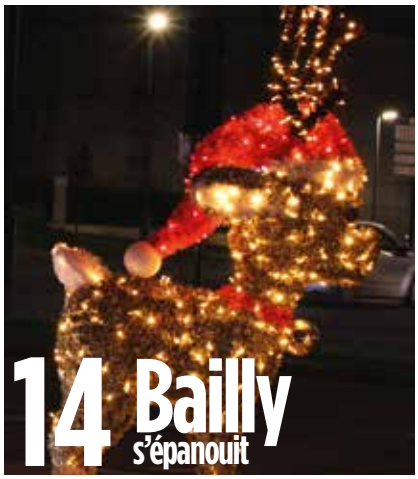

14 Bailly s'épanouit

En images : Au cœur de l'hiver, des instants lumineux

BAILLY informe

18 Infos pratiques

18 Expression des groupes politiques

19 Bailly avance

Tu sais que tu es policier municipal quand...

ÉTAT CIVIL

Bienvenue aux petits Romainvillersois !

Ava DEFOULOY SZPOPER née le 14 janvier 2022
Evann DERENES BELROSE né le 15 janvier 2022 (1)
Mahé FONS BRIANT né le 12 décembre 2021
Siena TAVERNIER née le 28 novembre 2021 (2)
Malone PETIT né le 22 novembre 2021
Idriss LAROCHE né le 21 novembre 2021 (3)
Kessy VANDEGOOR née le 14 novembre 2021
Neven OUDONE né le 8 novembre 2021 (4)
Anna TALABARD née le 7 novembre 2021
Hanaë ABLANCOURT née le 23 octobre 2021
Eli ROCU SANNIER né le 13 septembre 2021
Keoni MIRAULT né le 12 septembre 2021 (5)
Lynsiah MERI née le 19 juillet 2021
Jannat BOUIDA née le 7 mai 2021 (6)

1

2

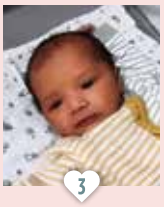
3

4

5

6

Ils se sont dit oui !

Amele BLONDEAU et Thomas MOREA le 18 septembre 2021

Julien PORTIER et Florian TANGUY le 25 septembre 2021

Laurence DUCHEMIN et Simon LANG le 13 novembre 2021

Édito

Anne Gbiorczyk
Maire de Bailly-Romainvilliers

© crea-photo

Chères Romainvillersoises, chers Romainvillersois,

Votre enthousiasme faisait plaisir à voir cet hiver : sur la patinoire, à la féerie de Noël, aux repas des seniors, dans les écoles, les accueils de loisirs, les crèches, à la maison des jeunes… Bientôt, peut-être pourrons-nous mettre bas les masques pour profiter pleinement d'autres moments partagés.

Car le printemps romainvillersois sera dynamique ! Après les Printanières d'avril, le marché des terroirs reviendra en mai.

Grâce au label Terre de Jeux décerné par le Comité olympique, nous ferons entrer le sport dans le quotidien de chacun. Le 7 mai, venez découvrir les nouvelles disciplines olympiques ! Suivront les olympiades d'été, la freestyle cup, un battle de breakdance, etc. pour célébrer les prochains jeux olympiques.

Notre partenaire l'Unicef sera présent dans nos actions en direction de l'enfance et de la jeunesse. L'association travaille avec nos structures municipales pour faire progresser les droits de tous les enfants.

Nos projets municipaux se concrétisent avec la rénovation de la rue de Jariel et les travaux, réalisés et financés par l'Établissement Public d'Aménagement contre les inondations dans le secteur de Lilandry. La réfection totale de l'éclairage public sera lancée en 2022. De leur côté, les conseillers de quartiers vous présenteront bientôt leurs projets d'amélioration du cadre de vie.

Enfin, l'équipe de notre police municipale s'installera en centre-ville avant la fin de l'année.

Continuons à prendre soin les uns des autres !

Anne Gbiorczyk

Maire de Bailly-Romainvilliers

Bailly le mag N° 43 est édité par la Mairie de Bailly-Romainvilliers - 51, rue de Paris 77700 Bailly-Romainvilliers – Tél. : 01 60 43 02 51 • **Directrice de la publication :** Anne Gbiorczyk • **Rédaction :** Valérie Bimbert • **Crédits photos :** DR, Mairie de Bailly-Romainvilliers, crea-photo, Virgil Dupin • **Conception/réalisation :** Hermès Communication Tél. : 01 40 80 22 40 • **Impression :** Klein Imprimerie Tél. : 01 60 42 44 40 IMPRIM'VERT
Dépôt légal : 1er trimestre 2022.

Abonnez-vous et recevez chaque semaine, la Newsletter de Bailly en vous inscrivant sur le site de la ville (rubrique En un clic)

Venez liker la page Bailly-Romainvilliers-Mairie

Près de chez vous

Vos nouveaux commerçants

TACTIQUE2JEUX : UN NOUVEAU COMMERCE POUR TOUTE LA FAMILLE

Tactique2jeux est un commerce 100 % dédié au jeu de société ! Jeux de plateaux, de cartes… Retrouvez Nicolas Sot et son équipe pour de bons conseils au 12, boulevard des Sports à Bailly-Romainvilliers. ❖

Ouvert du lundi au vendredi de 10 h à 12 h 30 et de 14 h à 19 h, samedi de 10 h à 20 h sans interruption.
Tél : 01 64 17 89 27
et sur les réseaux Instagram et Facebook : tactique2jeux

OUVERTURE DU RESTAURANT ITALIEN LA TRATTORIA

Les Délices d'Italie de Bailly vous accueillent depuis début janvier pour vos déjeuners du midi !
Rendez-vous juste à côté de la boutique italienne au 69, boulevard des Sports à Bailly-Romainvilliers.
À toute heure, vous pouvez aussi y déguster un café Italien accompagné de pâtisseries, ou profiter d'un apéritif et d'ardoises de charcuterie, fromages ou Antipasti. ❖

Ouvert : mardi, mercredi, jeudi, samedi de 9 h 30 à 19 h, vendredi de 9 h 30 à 20 h (fermé dimanche et lundi). Tél : 09 51 32 25 07

Travaux

Protection contre les inondations

Dans le quartier de Lilandry, l'Établissement public d'Aménagement EpaMarne-EpaFrance achèvera bientôt les travaux de protection contre les inondations.
Un fossé et une butte enherbée ont été réalisés cet hiver le long de la rue des Berdilles. Ces ouvrages visent à protéger les habitations touchées régulièrement par des ruissellements parfois très conséquents.
La sente menant aux champs, aménagée pour le chantier, sera remise en état après la réception des travaux. ❖

Sécurisation et embellissement de la rue de Jariel

La municipalité a engagé les premiers travaux de requalification de la rue de Jariel, décidée en concertation avec les riverains.
En février, quinze frênes ont été dessouchés. 17 savonniers et arbres de Judée, moins invasifs et mieux adaptés au milieu urbain, les remplaceront.
Des aménagements suivront durant le premier semestre :

- Création de places de stationnement supplémentaires sur l'espace central
- Mise en sens unique
- Installation d'un stop en sortie de voie et de mobilier pour réduire la vitesse
- Réfection de trottoirs, aménagement de l'espace central et des cheminements de terre. Coût total de l'opération : 300 000 € TTC.

Odile Grenet, présidente du comité départemental de l'Unicef

« L'Unicef est en train de changer »

Depuis septembre, l'antenne Unicef de Bailly-Romainvilliers fait bouger les lignes à la Maison des associations. Confirmation avec sa dynamique directrice Odile Grenet.

L'équipe de l'antenne de Bailly lance un appel : *« Nous recherchons deux bénévoles habitant Bailly-Romainvilliers pour être référents sur la commune. La formation est assurée, les jeunes même mineurs sont les bienvenus ! »*

Questions-réponses :

Racontez-nous votre installation à Bailly-Romainvilliers :
La ville nous a proposé ce local pour abriter notre 3e antenne départementale. Cela nous permet d'intervenir facilement sur Marne-la-Vallée, avec des transports accessibles et du stationnement pour nos bénévoles. Le rez-de-chaussée est pratique pour entreposer notre matériel, le local est superbe, spacieux. Des entreprises nous ont donné le mobilier. Nous sommes très reconnaissants de cette mise à disposition du local. Sans ces dépenses de fonctionnement, nous pouvons par exemple acheter davantage de vaccins pour Unicef international.

Comme beaucoup d'associations, l'Unicef a-t-elle subi les effets de la crise sanitaire ?
En effet, beaucoup de nos bénévoles seniors sont moins présents car ils doivent se protéger. Comme au plan national, la tendance s'est inversée : nos bénévoles sont plus jeunes, beaucoup ont moins de trente ans. Ils sont facilement mobilisables, adaptables, réactifs et autonomes. Ils travaillent avec les réseaux sociaux, font de la communication… Ils bougent nos lignes ! L'Unicef est en train de changer. On y trouve tous les profils, tous les âges, une réelle mixité. C'est une belle solidarité !

Le domaine reste encore très féminin. Est-ce en relation avec votre mission autour des droits de l'enfant ?
Il est vrai que notre mission est principalement éducative et axée sur l'enfant. Nos actions de sensibilisation, dites « plaidoyers », visent à faire connaître la Convention internationale des droits de l'enfant et les lois référentes. Nos jeunes ambassadeurs (ndlr : les bénévoles, services civiques, etc.) interviennent à la demande des quatorze collectivités du Département qui ont le titre « Ville amie des enfants ».

Comment intervenez-vous à Bailly-Romainvilliers ?
Nous travaillons avec la mairie sur les actions mises en œuvre dans le cadre du titre « Ville amie des enfants » 2020-2026. Nous allons d'ailleurs participer à la journée de lutte pour l'inclusion et contre les discriminations le 23 mars prochain dans vos accueils de loisirs. Nous serons présents sur plusieurs évènements communaux relatifs aux enfants et aux jeunes.
En 2022 aura lieu notre prochaine consultation nationale auprès des 6-18 ans. C'est anonyme, les enfants sont libres de leurs réponses. Pour la ville, les résultats sont souvent instructifs : ils mettent en exergue les besoins et les connaissances acquises par les enfants et les jeunes sur leurs droits. ❖

Lutte contre la covid-19

Des capteurs de CO^2* dans les cantines

La municipalité a fait installer vingt capteurs de CO^2 en février dans les réfectoires des trois groupes scolaires. Un choix déterminé par les facteurs les plus à risques : *« le brassage de différents intervenants, élèves, personnel de restauration et animateurs, est important dans ces espaces clos. C'est aussi le seul lieu où les élèves doivent retirer le masque »* explique Christine Roncin, maire-adjointe chargée des politiques éducatives. Dans les classes, le protocole de l'Éducation nationale préconise toujours l'aération régulière des salles. Le collège les Blés d'or s'est aussi équipé en début d'année. Il a bénéficié d'une aide financière de 1500 € du Département.

**Ces appareils mesurent la qualité de l'air. Ils sont recommandés par le ministère de l'Éducation nationale pour améliorer les conditions sanitaires et limiter les contaminations, notamment de la Covid-19, dans les écoles.*

Élections 2022

Êtes-vous inscrits sur les listes électorales ?

En 2022, les citoyens sont appelés à voter deux fois : pour les élections présidentielles les dimanches 10 et 24 avril, puis pour les élections législatives les dimanches 12 et 19 juin.

Les inscriptions sur les listes électorales sont possibles jusqu'au 2 mars 2022 pour l'élection présidentielle et jusqu'au 6 mai 2022 pour les élections législatives.
Comment vous inscrire ? Présentez votre justificatif de domicile (sauf factures de portable), votre justificatif d'identité, et le Cerfa n°12669*02 de demande d'inscription :

- **en ligne, sur service-public.fr**

- **en mairie**

- **par courrier adressé à votre mairie,** 51, rue de Paris - 77700 Bailly-Romainvilliers

Vous êtes absent le jour de l'élection ? Demandez une procuration en ligne : www.maprocuration.gouv.fr ❖

+ d'infos sur www.bailly-romainvilliers.fr/service-public/demarches-administratives/elections/

Finances

Aides départementales pour la sécurité, l'enfance, la jeunesse, la culture

La commune a bénéficié de 179 000 € d'aide à l'investissement du Département en 2021 :

110 776 €
pour l'aménagement du futur poste de police municipale (versement en 2022)

4 000 €
pour le programme et actions culturelles de la Ferme Corsange

34 334 €
pour la crèche des Ribambelles (accueil d'enfants porteurs de handicaps)

30 451 €
pour le mobilier et les travaux au collège les Blés d'Or.

En 2022, la municipalité sollicitera un soutien départemental sur divers projets : accueil d'enfants porteurs de handicaps dans les deux crèches, aménagement rue de Jariel,... et pour aider au fonctionnement de l'école Multisports et de l'éducation physique et sportive au collège. ❖

Engagement

14 sages pour une force d'action

Les quatorze volontaires au Conseil des sages ont pris leurs fonctions. Forts de leur expérience, ils défendront des projets pour améliorer le mieux-vivre ensemble. L'intérêt général guidera leurs actions.

Une pincée de solennité et un enthousiasme palpable ont marqué la première séance d'installation du Conseil des sages, vendredi 17 décembre.
En présence des élus dédiés Édith Copin-Debionne et Georges Younès, Mme le maire Anne Gbiorczyk a rappelé l'objet du conseil des sages : *« Par cette nouvelle instance de démocratie participative, la ville entend inviter ses aînés, vivier d'énergie, de compétences, de connaissance et d'expérience, à améliorer le cadre de vie, le mieux vivre ensemble, à enrichir les liens intergénérationnels »*.
Chacun s'est engagé pour deux ans dans une ou deux commissions thématiques : environnement-solidarités-citoyenneté, sport-culture-loisirs, liens intergénérationnels. ❖

Les 14 sages de Bailly-Romainvilliers : Gérard Borri, Martine Hébert, Annie Lanuza, Jacqueline Gay, Jocelyne Couture, Fabienne Taleb, Patrick Duriez, Joël Lambla, Annette Tissier, Christiane Martin, Janny Ferdinand, Jacky Rouvroy, Dubravka Benasser, Laurent François.

Les conseillers de quartier au travail

Les premières réunions de travail ont fait émerger les pistes d'un premier projet ambitieux : l'aménagement d'un espace dédié dans chaque quartier.

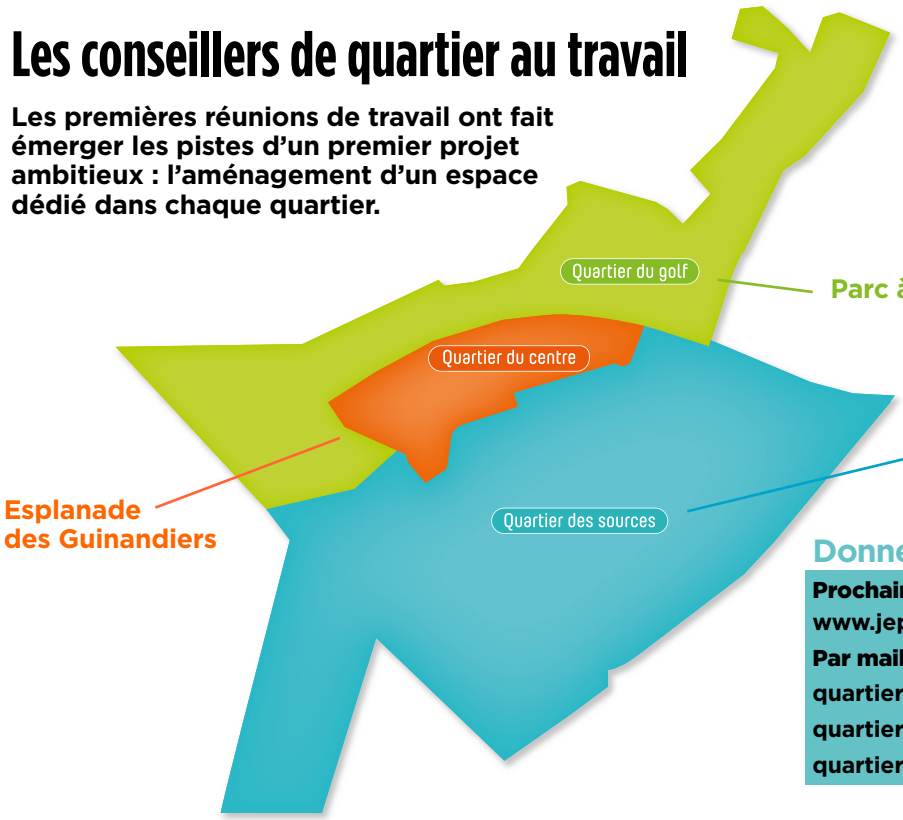

Donnez votre avis sur les projets :

Prochainement en ligne :
www.jeparticipe-baillyromainvilliers.fr
Par mail :
quartierdessources@bailly-romainvilliers.fr
quartierdugolf@bailly-romainvilliers.fr
quartierducentre@bailly-romainvilliers.fr

Le CME et le CMJ votent et mettent en œuvre des projets sous la bienveillance de Marie-Elodie Asseu, animatrice dédiée.

Le CME sur orbite

En 2050, des enfants ouvriront la capsule temporelle conçue en 2022 par le Conseil municipal des Enfants…

Ils y trouveront les témoignages en images et en écrits d'enfants de Bailly-Romainvilliers. Ils y découvriront la vie pendant la pandémie et les années 2020. Un quotidien peut-être pas si différent du leur, qui sait…
Geremy, à l'initiative du projet de capsule temporelle, explique la démarche du Conseil municipal des Enfants : *« La Covid nous a tous impactés et nous avons eu envie de le faire savoir. Il y a eu le confinement pendant presque une demi-année, et beaucoup de morts. Au début, on a tous apprécié d'être plus souvent avec nos parents »* raconte l'enfant. *« Mais la pandémie m'a empêché de vivre plein de choses. Le basket et mes amis m'ont beaucoup manqué »* avoue-t-il. À l'école, le ressenti des enfants est encore prégnant. *« Je mettrai peut-être des extraits des protocoles dans la capsule »* sourit le jeune conseiller.

PROJETS SOLIDAIRES ET ENVIRONNEMENTAUX

La génération 2050 sera-t-elle solidaire ? Elle trouvera peut-être encapsulée la trace des travaux engagés par le CME en 2021 : les soirées solidaires, les boîtes surprises de Noël pour les plus démunis, le clean up day, les commémorations…

Enfin, la génération 2050 sera-t-elle aussi imaginative ? Le CME fourmille d'idées et se réunit chaque semaine. Après la capsule temporelle, la création d'un jardin mellifère pourrait voir le jour. Les habitants seront aussi invités à participer.
Pour déposer le témoignage d'un enfant dans la capsule temporelle : envoyez-le par mail à cme@bailly-romainvilliers.fr ou déposez-le dans la boîte aux lettres de la mairie, à l'attention du CME (avant le 30 avril). La capsule temporelle sera exposée en mairie jusqu'à son ouverture. ❖

Le Conseil municipal des Jeunes renouvelé en avril

Le CME étant réservé aux 8-11 ans, les jeunes de 12 à 15 ans peuvent aussi s'engager dans l'action citoyenne.
Le conseil municipal des Jeunes –CMJ- sera réélu le 12 avril.
L'élection aura lieu au collège, après candidatures (jusqu'au 4 avril) et campagne électorale.
18 sièges seront à pourvoir pour deux ans.

Bailly-Romainvilliers titrée « Ville amie des enfants »

L'Unicef a renouvelé le titre « Ville amie des enfants » de Bailly-Romainvilliers jusqu'en 2026.

Les projets proposés dans le plan d'actions municipal ont pour objectifs :

- d'assurer le bien-être de chaque enfant en favorisant et accompagnant son épanouissement, son respect et son individualité.
- de lutter contre l'exclusion, contre toute forme de discrimination et d'agir en faveur de l'équité.
- de permettre et proposer un parcours éducatif de qualité à chaque enfant et jeune de son territoire.
- de développer, promouvoir, valoriser la participation et l'engagement de chaque enfant et jeune.
- de nouer un partenariat avec UNICEF France pour contribuer à sa mission de veille, de sensibilisation et de respect des droits de l'enfant en France et dans le monde (participation à la Journée internationale des droits de l'enfant du 20 novembre, à la journée UNIday fin mai, à la consultation nationale des 6/18 ans, …). ❖

L'Unicef a déjà tenu des « plaidoyers » dans les accueils de loisirs et animé des ateliers de fabrication des poupées frimousses en 2021. En novembre, les enfants des centres ont exposé leurs travaux sur la Convention internationale des droits de l'enfant sur la piazzetta.

Ville amie des enfants

Quand la commission junior fait le menu

Élaborer un menu é-qui-li-bré et approuvé par les copains : telle est la mission de la commission des menus junior depuis janvier.

À l'arrivée de Caroline, diététicienne, les enfants de CM1-CM2 de la « commission du temps du midi junior » sont tout ouïe. Ils ont bien compris que leur avis compte désormais à la cantine. Régulièrement, elle intervient auprès de ces enfants volontaires dans chaque école pour les sensibiliser à l'équilibre alimentaire.
Sur le temps de midi, la commission junior a pour mission de concevoir des repas à intégrer aux menus élaborés par le prestataire, en appliquant les conseils de la diététicienne. Ils devront aussi porter le message du « bien manger » auprès de leurs camarades, en organisant des actions ludiques certains midis.
Un bon début pour réconcilier les enfants avec la cantine, et pour réduire le gaspillage alimentaire !
Tables de tri, menus à thèmes, commission du temps de midi junior : découvrez la pause méridienne de vos enfants dans les actualités sur www.bailly-romainvilliers.fr ❖

Le dossier

20 TERRE DE JEUX 24

Bailly-Romainvilliers

Terre de Jeux 2024

Labellisée Terre de Jeux par le Comité olympique, Bailly-Romainvilliers surfe sur les nouvelles disciplines olympiques qui s'invitent dans les évènements communaux dès cette année. Le sport et les valeurs de l'olympisme se retrouveront aussi à l'école, en accueil de loisirs, à la Maison des Jeunes, dans les associations, ...
Dès l'automne, vous pourriez même croiser en ville quelques futurs athlètes de Paris 2024.
La municipalité a investi pour pouvoir accueillir des entraînements au gymnase de Lilandry. L'équipement, rénové, est inscrit au catalogue des centres de préparation olympique.

« Devenir Terre de Jeux Paris 2024, c'est s'engager à faire vivre les jeux dans votre territoire et mettre plus de sport dans la vie des gens. »

Tony Estanguet, triple médaille d'or des Jeux Olympiques (canoé-kayak), président du Comité d'organisation des Jeux Olympiques & paralympiques de Paris 2024.

« Avec Terre de Jeux 2024 et les centres de préparation aux Jeux, Paris 2024 compte partager son énergie avec un maximum de territoires. »

Tony Estanguet

La salle d'armes, lieu d'entraînement des athlètes olympiques ?

La salle d'armes du gymnase de Lilandry accueille depuis plusieurs années les entraînements et compétitions d'escrime et handiescrime. Sportif emblématique, Yohan Peter y a travaillé son fleuret avant sa première participation aux Jeux Olympiques de Tokyo l'été dernier.

La salle, qui sera rénovée en mars est entièrement équipée et adaptée aux personnes à mobilité réduite. Ses dix pistes sont appareillées en électricité et handifix (dispositif de maintien des fauteuils).
Dès avril, le club d'escrime rencontrera plusieurs délégations étrangères pour promouvoir la candidature romainvillersoise.
La salle d'armes accueille déjà le circuit national Handisport Anne Parent depuis 2016, un stage annuel de l'équipe de France Handisport et un stage annuel de l'équipe de France Relève depuis 2018. Elle abrite l'entraînement régulier du champion du monde Yohan Peter, qui fut membre de l'équipe paralympique d'escrime à l'été 2021. ❖

L'entretien

L'épéiste Yohan Peter défend la candidature de la ville

Devenu paraplégique suite à une opération, Yohan Peter est arrivé au plus haut niveau au sein du club d'escrime des Mousquetaires du Val d'Europe en seulement cinq ans. La première participation de ce champion du monde aux Jeux paralympiques de Tokyo s'est soldée par une dixième place et beaucoup de frustration. Combatif et ambitieux, l'athlète relève déjà le défi pour 2024. Il portera également la candidature de la salle d'armes de Bailly-Romainvilliers lors de ses rencontres avec les délégations étrangères.

Bailly Mag : Depuis les championnats du monde, vous sembliez invincible. Comment digérez-vous votre défaite aux Jeux Paralympiques de Tokyo l'été dernier ?

Yohan : Je n'ai jamais caché ma profonde déception. Perdre en 8e de finale alors que j'avais battu le finaliste un mois avant au championnat du monde, c'est incompréhensible. Aux JO, tout se passe très vite, sur une journée. Il suffit d'un peu de fatigue, de micro-blessures, … bref c'était un jour « sans ». Je compte bien aller chercher la médaille d'or aux Jeux de Paris 2024 !

Bailly Mag : Comment préparez-vous cette échéance ?

Yohan : Deux mois de repos après Tokyo m'ont été nécessaires. Aujourd'hui je travaille pour la sélection aux Jeux qui va démarrer dans six à huit mois. Le rythme promet d'être très intense : environ quarante heures par semaine entre la préparation physique, le coaching mental, une douzaine de compétitions nationales et internationales annuelles, les stages. Sans oublier d'entrecaler des temps de repos. Entre Bailly-Romainvilliers, Saint-Maur et Levallois-Perret, mes trois lieux d'entraînement, l'escrime me fait parcourir 40 000 km par an !

« Le lieu d'entraînement doit fournir une acclimatation facile, des possibilités de temps de repos et quelques dérivatifs sans risques de blessures » résume l'handi-escrimeur Yohan Peter.

Bailly Mag : Quels sont pour vous les atouts de la salle d'armes de Bailly ?

Yohan : Sa situation géographique est exceptionnelle car proche de l'aéroport et de l'autoroute. Ensuite le système d'appareillage de la salle, vieux de trente ans, va être entièrement rénové (lampes numériques, affichage des scores, etc.). La salle peut accueillir jusqu'à quarante athlètes handisport. Nous (ndlr : le club des Mousquetaires du Val d'Europe et l'équipe de France d'escrime et handi-escrime) devons donc viser les petites et moyennes délégations pour être capables de bien les accueillir, comme l'Allemagne, le Brésil, l'Irak, …
Le lieu d'entraînement doit fournir une acclimatation facile, des possibilités de temps de repos et quelques dérivatifs sans risques de blessures. Les facilités en termes de restauration et d'hébergement sont importantes. Nous espérons pouvoir conclure des partenariats avec les commerçants locaux, les hôtels, les parcs Disney. Les délégations pourront connaître ce que nous n'avons pas eu à Tokyo à cause de la Covid ; nous nous sommes retrouvés enfermés un mois et demi avant les Jeux, sans préparation possible. ❖

« En avant le skate ! » - samedi 7 mai 2022 de 15h à 19h

La meilleure façon de rider*, c'est le 7 mai !

*Conduire

Longtemps considérés comme underground, le skateboard et le BMX sont devenus disciplines olympiques. Entre art de vivre et sport extrême, ils restent jeunes et spectaculaires. Pour découvrir la meilleure façon de rider, rendez-vous samedi 7 mai au skate-park de Bailly-Romainvilliers.

DÉMONSTRATION ET INITIATION AU SKATE AVEC JULIEN MALGUY

Julien est initiateur fédéral de skate board. Il pratique depuis l'âge de douze ans. Chaque jour, le skateur fou défie la gravité et le béton sur les spots d'Île-de-France. Il s'envole, chute, refait la figure jusqu'à atteindre la perfection. Hyperactif assumé, Julien Malguy canalise une énergie débordante sur sa planche à 4 roues, partout. *« En skateboard, on est seul face à sa propre persévérance. La motivation vient aussi des autres qui vous regardent et vous encouragent. Le skate est un sport individuel mais aussi très social »*.

« Participer aux qualifications pour les JO 2024, pourquoi pas ? Même si je ne pense pas avoir le niveau : celui des Américains est très supérieur. Quelques Français sont aussi très bons »

Julien Malguy, skateur

KEVIN MEYER, PRO RIDER DE BMX FLATLAND, ANIME LE SHOW

Sportif professionnel de BMX freestyle au sol, Kevin Meyer figure dans le top 10 français des meilleurs rideurs.
Il enchaînera ses figures les plus vertigineuses sur son bicross, en équilibre sur une seule roue, sans poser le pied au sol et sans frein. Speaker, il animera tout l'après-midi. Kevin commentera les figures et donnera des explications sur leur difficulté d'exécution.
« Toute personne de plus de dix ans pourra essayer les figures de base le 7 mai sur des BMX de prêt » invite le rideur BMX. *« Pour débuter, je conseillerais deux ou trois figures de base, qui donnent des sensations et s'apprennent en quelques minutes : le barspin – c'est une rotation du guidon-, le basic trick (vous êtes face au vélo et vous reculez) … Je vous invite à checker sur Youtube ce sera plus parlant ! »*. Youtube : KevinMeyerBmx

« Les JO de 2024 reconnaissent la catégorie du BMX park mais pas encore celle du BMX flatland (freestyle au sol). En attendant, les compétitions nationales et internationales reprennent et j'ai hâte d'y participer pour défendre mon classement. »

Kevin Meyer, youtuber et «influenceur» dans le milieu Bmx Flat français, fait partie des 20 meilleurs mondiaux de la discipline.

ALORS, ON RIDE ?

Skate, BMX, trottinettes steppers, rollers… Dès six ans, de 15 heures à 19 heures, défiez votre équilibre sur les matériels en prêt ! Gratuit, ouvert à tous, enfants, jeunes et adultes.
Et pour avoir le style, vous pourrez customiser votre casquette ! Des danseurs hip hop mettront l'ambiance.

ROLLER ET WEB TV : ASSOCIATIONS, COLLÈGE ET JEUNES CONSEILLERS MUNICIPAUX SONT DE LA PARTIE

Les « loups » du club de roller local feront la promotion du roller hockey, discipline olympique, et du roller.
À leurs côtés, les jeunes conseillers municipaux du CME et du CMJ expérimenteront une web tv en interviewant sur place les sportifs et les participants. Le collège participera aussi à la journée « en avant le skate » dans le cadre de son projet de club roller. L'Unicef proposera une buvette sur place. ❖

Le dossier

« Merci à tous les maires pour votre implication pour mettre plus de sport dans la vie des Français. @Paris2024 sera une belle fête et on va la vivre ensemble ! »

Tony Estanguet

Foot freestyle cup – 12 novembre 2022

Les meilleurs mondiaux à la Ferme Corsange

« La breakdance ouvre la voie au freestyle pour les Jeux Olympiques » rêve Gauthier Fayolle.

Pour annoncer la coupe du monde de football 2022, la Ferme Corsange accueillera une compétition internationale de foot freestyle. Parmi les freestylers : Gauthier Fayolle, sept fois champion du monde de foot freestyle en catégorie show et membre du Cirque du Soleil !

Cette compétition de type gala mettra les freestylers un contre un pendant près de deux heures.

Un jury départagera les meilleurs sur des critères de technicité, d'originalité et de style des mouvements/tricks réalisés. ❖

Juin, juillet, août 2022

Olympiades d'été

Entre sport et art, les nouvelles disciplines olympiques s'inviteront lors de la fête de fin d'année de l'École multisports, aux activités d'été des jeunes Romainvillersois, dans les accueils de loisirs et à la Maison des Jeunes.

▶ Stage surf à Saint-Jean-de-Luz pour dix jeunes de 11 à 17 ans, 2e quinzaine de juillet (dix jours).

Renseignements et inscriptions : Maison des Jeunes au 01 60 42 42 69. ❖

En 2023, breaking et dépassement de soi

En février 2023, il va y avoir du sport au centre culturel La Ferme Corsange ! En projet : un battle de breakdance, un spectacle, une conférence…

BREAKDANCE, QUAND L'ART DE RUE DEVIENT DISCIPLINE OLYMPIQUE

Le breaker seine-et-marnais Yasine Mouataarif, alias Yashiro, membre de la commission breaking de la Fédération Française de danse, organisera le battle de breakdance à Bailly-Romainvilliers en 2023.

Après de longues années passées à organiser des compétitions et battles, Yashiro savoure la récompense. « *Avant le breaker était surnommé* « celui qui lave le sol ». *L'inscription aux JO de 2024 change tout ! C'est une reconnaissance institutionnelle d'une activité très physique et sportive née d'un mouvement populaire* » se réjouit-il.

Ultra dynamique et influente sur les réseaux sociaux, la discipline trouve désormais son public dans les familles, dont les parents ont découvert la culture hip hop quand ils étaient plus jeunes. De quoi séduire les habitants qui pourront assister à un battle de niveau international sur la scène de la Ferme Corsange. « *Le casting est en cours* » souffle Yashiro. Parmi eux, des phénomènes dès seize ans, parmi les meilleurs breakers français et européens. En battle deux contre deux ou trois contre trois, le spectacle promet de susciter quelques vocations !

« En battle, tout se joue le jour J, il n'y a pas de figure imposée. La France, qui est la plus titrée au monde, a toute ses chances pour Paris 2024 »

Yashiro, membre de la commission breaking de la Fédération Française de danse, référente pour Paris 2024

SENSIBILISATION AU DÉPASSEMENT DE SOI DANS LE SPORT

Nicolas Maréchal, coureur d'ultra fond, aime partager son expérience de sportif extrême. Vous pourrez le rencontrer en 2023 sur les évènements « Terre de Jeux » à Bailly-Romainvilliers.

Le Romainvillersois Nicolas Maréchal, coureur d'ultra fond, s'entraîne quinze heures par semaine. Il court entre 100 et 250 km par course.

« *J'aime l'effort, le défi. Courir l'ultra fond, c'est aussi le plaisir de traverser des régions, des paysages magnifiques, en autonomie. C'est trouver son ravitaillement au fil de la course, toquer chez les gens. L'aventure est intérieure mais aussi humaine* » décrit Nicolas. Diplômé en préparation mentale pour les sportifs, il l'affirme : « *80 % de la course se fait dans la tête* ».

Le coureur part fin mars pour le Marathon des Sables avec sa compagne. 250 km et sept jours à travers le désert du Sahara marocain, par 50 °C de jour, zéro de nuit, sac sur le dos. Des aventures inspirantes qu'il partagera avec les habitants de tous âges, sous une forme encore à définir. ❖

2024, et après ?

DEUX ATHLÈTES DE L'ATEC PRÉPARENT LES JEUX DE 2028

Considérées parmi les meilleures au niveau national, deux jeunes adhérentes de l'ATEC - association Atelier d'Expressions Corporelles de Marne-la-Vallée - suivent un programme d'entraînement en vue de préparer les J.O de 2028. La ville souhaite soutenir financièrement les compétitrices en subventionnant leurs déplacements. Elles bénéficient de l'expertise reconnue de l'ATEC au titre de Club formateur de gymnastique rythmique (seulement deux clubs formateurs en Île-de-France). ❖

KUNG FU, DU HAUT NIVEAU EN ESPÉRANT LES JO

Betina et Lyma fréquentent les podiums nationaux de Kung Fu. Licenciés de l'association WUXIA Kung Fu, les jeunes athlètes et leurs entraîneurs voient d'un bon œil la labellisation Terre de Jeux 2024.

« *Nous aimerions développer la compétition au sein de notre club. Nous participerons avec plaisir à toute opération dans le cadre du label Terre de Jeux Paris 2024. Tous les pratiquants espèrent un jour voir la discipline représentée aux JO* » Rondro Vandegoor, présidente Wuxia Kung Fu. ❖

Lyam Vo et Betina Masqueliert, doubles médaillés d'argent et or de l'Open de Kung Fu 2021 (combats chorégraphiés avec et sans armes), et sélectionnés pour les championnats de France en mars.

En images

Au cœur de l'hiver, des instants lumineux

Tandis que les jours raccourcissaient, la lumière est restée dans les cœurs des Romainvillersois. Heureux de partager ensemble et à tout âge des moments forts !

LA MAIRIE REÇOIT LES NOUVEAUX HABITANTS

Échanges sympathiques et fructueux lors de la matinée d'accueil des nouveaux Romainvillersois, le 9 octobre dernier. À l'invitation de la municipalité, les familles ont assisté à la présentation de la commune suivie d'un apéritif convivial. ❖

11 NOVEMBRE : L'ÉMOUVANT HOMMAGE DES JEUNES

Moment riche d'échanges et de réflexion, la cérémonie a rassemblé plus de 200 personnes. Parmi elles, de nombreux jeunes du conseil municipal des enfants, des jeunes sapeurs-pompiers et des scouts. Cette journée commémorative et pédagogique s'est poursuivie par la visite du musée de la Grande Guerre à Meaux pour les enfants du CME et quatre marins du Bélier, le remorqueur parrainé par la ville. ❖

MARCHÉ DES TERROIRS : BIENTÔT L'ÉDITION DE PRINTEMPS

Conquis par la qualité des produits, les visiteurs du premier Marché des terroirs en redemandent : après un galop d'essai en novembre, le marché reviendra dans sa version printanière les 21 et 22 mai.
Sur une piazzetta très animée, les compagnons du Brie de Meaux ont intronisé deux nouveaux chevaliers : Mme le Maire Anne Gbiorczyk et Thierry Cerri maire de Coupvray. Pour cette occasion, Anne Chain Larché sénatrice, Jean-François Parigi président du conseil départemental, et Philippe Descrouet président de Val d'Europe Agglomération ont fait le tour des étals 100 % seine-et-marnais. ❖

LES COLLÉGIENS À LA FERME CORSANGE

En novembre, des collégiens et leurs enseignants ont découvert les coulisses du théâtre à travers un spectacle mettant en scène les métiers, le fonctionnement, les spécificités du spectacle vivant.
Cette visite était menée dans le cadre des actions culturelles en direction du jeune public de La Ferme Corsange. ❖

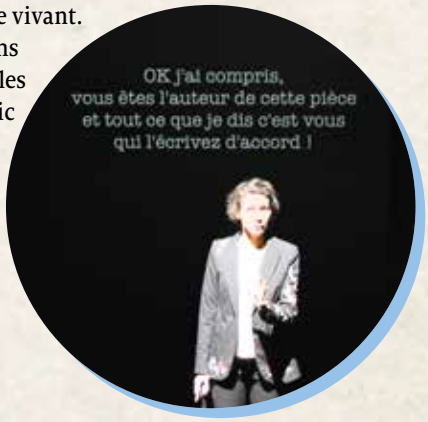

300 ENFANTS DES ÉCOLES AU SPECTACLE

Deux spectacles ont réjoui le jeune public à la Ferme Corsange cet hiver.
La compagnie les Nomadesques a aussi animé des ateliers pour les enfants de premier cycle avec scénettes d'improvisation et manipulation de marionnettes. ❖

«Le Grand Voyage d'Annabelle» le 25 novembre

«Le Loup est revenu», le 7 décembre

Bailly s'épanouit

LE PÈRE NOËL A OFFERT UN LIVRE À CHAQUE ÉLÈVE

...Soit près de 900 ouvrages distribués par le mythique personnage ou ses lutins (et élus) les 16 et 17 décembre dans toutes les classes. ❖

LA MAISON DES JEUNES, FESTIVE ET RÉFÉRENTE

De la glisse, un peu de sport, pas mal de cocooning et le plein d'amitié... La Maison des Jeunes a connu un succès grandissant pendant les congés. Le lieu référent des 11-18 ans se fréquente aussi en semaine et le week-end, en toute mixité.

Par ailleurs, les animateurs jeunesse ont engagé des rencontres régulières avec le collège et le lycée. ❖

FÉERIE ET ILLUMINATIONS

Le 12 décembre, la magie de Noël s'invitait sur la place de la Mairie. Au bonheur des enfants : jeux, sculpture sur glace, manège, déambulation, maison du Père Noël, patinoire, spectacle et surprises gourmandes... et plus loin, une place de l'Europe encore plus illuminée ! ❖

3000 PATINEURS PLACE DE LA MAIRIE
Prolongeant la féerie, la patinoire de Noël a remporté un gros succès. Rendez-vous à nouveau l'an prochain pour un mois de glisse ! ❖

Crèche Les Ribambelles

Crèche Saperlipopette

AMBIANCE NOËLIENNE DANS LES CRÈCHES

Les yeux ravis et ronds de curiosité, les bébés romainvillersois ont fêté Noël en crèche. Spectacle de musique et de culture africaine ou de marionnettes, activités et repas de fête…. Les agents de la petite enfance ont fait preuve d'inventivité pour faire rêver les tout-petits ! ❖

LE BEL ÂGE POUR FÊTER NOËL

300 convives ont levé leur verre en musique les 13 et 14 décembre pour célébrer Noël. Sur invitation du Centre communal d'action sociale, ce repas festif a permis aux aînés de se retrouver avec plaisir. ❖

Évènements annulés ou reportés

La crise sanitaire a obligé les organisateurs à revoir la tenue d'évènements entre mi-décembre et fin janvier.

- les vœux aux Romainvillersois du 8 janvier ont laissé place aux vœux virtuels d'Anne Gbiorczyk au nom de l'équipe municipale (consultable sur www.bailly-romainvilliers.fr)
- Le CCAS a dû renoncer avec regret à partager la galette des rois avec les seniors.
- Enfin, les musiciens canadiens de « Vent du Nord » n'ont pas pu franchir la frontière pour venir mettre le feu à la Ferme Corsange. Le spectacle est reporté en 2023 (les billets restent valables).

La municipalité s'adapte pour maintenir au maximum tous ses évènements, dans la limite des mesures sanitaires imposées.

Infos Mairie

L'Hôtel de Ville est ouvert lundi, mercredi, jeudi et vendredi de 9 h 00 à12 h 30 et de 14 h à 17 h 30, mardi de 9 h à 12 h 30 et de 15 h 30 à 17 h 30, samedi de 9 h à 12 h (pôle famille un samedi sur deux).
Services techniques : 01 60 43 60 58
Service urbanisme : 01 60 43 74 63
Pôle Famille : 01 60 43 74 64 ou 01 60 43 67 54
Mairie de Bailly-Romainvilliers - 51, rue de Paris
Tél. : 01 60 43 02 51
contact@bailly-romainvilliers.fr
www.bailly-romainvilliers.fr

Permanences du maire

Anne Gbiorczyk vous reçoit le samedi :
De 9h à 11h sur rendez-vous
11 h à 12 h sans rendez-vous.
Contactez le 01 60 43 60 57
ou contact@bailly-romainvilliers.fr

L'info utile

Newsletter de Bailly : abonnez-vous et recevez chaque semaine la Newsletter de Bailly en vous inscrivant sur le site www.bailly-Romainivlliers.fr (rubrique En un clic)
Page Facebook : likez la page « Bailly-Romainvilliers-Mairie » !

Numéros d'urgence
Police nationale : 17
Police municipale : 01 60 94 43 25
Pompiers : 18
SAMU : 15
SOS Médecins : 0 825 33 36 15
Grand Hôpital de l'Est Francilien
de Marne-la-Vallée : 01 61 10 61 10
de Meaux : 01 64 35 38 38
Dentistes et médecins de garde : contactez le commissariat de Chessy 01 60 43 63 00
Vétérinaire : (1-3, rue du Tahuriau) :
01 60 42 06 66

COLLECTES
Ordures ménagères : mardi et vendredi
Tri : vendredi
Déchets verts : mercredi d'avril à novembre
Encombrants : mercredis 9 mars et 15 juin 2022

MESSES
À l'église de Bailly : vendredi à 18h30
Tél. : 01 60 42 01 15 – paroisse-st-colomban.fr

PROCHAIN CONSEIL MUNICIPAL :
lundi 4 avril 2022 à 19h30 Halle des Sports
(vote du budget 2022)
(passe sanitaire obligatoire).

Tribune Libre

Tribune majoritaire

Cette année commence pour notre équipe municipale comme 2021 s'est achevée : au travail, en action, confiante et solidaire dans la réalisation des engagements pris devant vous, même si parfois nous préférerions que les choses aillent plus vite.
Nos finances sont saines, notre gestion rigoureuse et l'attractivité de notre ville permet l'installation d'entreprises de renom et pérennes et de PME ce qui va générer des recettes nouvelles et l'indépendance financière de notre commune.
Nous aurons donc les moyens de concrétiser les projets que nous portons.
Pendant ce temps, l'opposition conserve une posture revancharde, agressive, parfois irrespectueuse, tout en votant nos propositions au Conseil municipal....
Il ne nous appartient pas de juger leur stratégie, mais l'exercice de la gouvernance communale est une affaire sérieuse et ne s'arrête heureusement pas au niveau de ces polémiques qui n'apportent rien au débat public ni aux Romainvillersois.

L'équipe Bien Vivre Bailly

Tribunes de l'opposition

Chers voisins,
En ce début 2022, nous souhaitons à chacun une année où santé et joie se confondent.
Une année empreinte de sérénité, projets et envies.
Que ces bons vœux se calquent sur Bailly Romainvilliers. Que notre ville recouvre sa superbe et sa place au sein de Val d'Europe Agglomération, reparle projets et ne se cache pas derrière une simple gestion.
Que ces vœux ne soient pas qu'une période de promesses mais bien le lancement d'innovation, de création pour un quotidien au reflet de l'évolution du territoire et de sa population.
Profitons de la période électorale à venir pour, nous aussi, parler sécurité, développement durable, réhabilitation, transformation, accompagnement, soutien, investissement, ambition... et agir.
Bailly Romainvilliers ne doit pas subir le développement du Val d'Europe et l'agrandissement de Disneyland Paris mais bien en être acteur et saisir chaque opportunité possible.
L'équipe 100% pour Bailly travaille en ce sens. Nos meilleurs vœux à chacun et à bientôt.

Une équipe 100 % pour Bailly

Dilapidation
La transformation du SAN en communauté d'agglomérations (VEA) a entraîné la rétrocession des équipements publics intercommunaux aux communes. Depuis l'existence du Val d'Europe, elle se faisait après remise en état de l'équipement. Pas à Bailly !
Le complexe de tennis nous a été redonné en gestion dans un état déplorable : défaut d'étanchéité du toit (inondation cet été et fuites permanentes), courts extérieurs injouables, chauffage obsolète, porte souvent en panne... La totalité des travaux approchera le million d'euros. Même gabegie pour l'école de danse : 700 000 € d'achat du local et 900 000 € budgétés pour l'aménagement, mais il est mal placé et pas adapté à l'activité, du coup on en fait un local pour la police municipale... aussi peu adapté et aussi cher. On pourrait ajouter les travaux de la place de l'Europe afin de permettre le passage des bus articulés. Le compte est abyssal ! Toutes ces remarques nous les avions formulées bien avant que le mal ne soit fait. Mais...

L'équipe Bailly pour tous

Ces propos sont publiés sous la stricte responsabilité de leurs auteurs et n'engagent aucunement la Mairie de Bailly-Romainvilliers.

Tu sais que tu es policier municipal à Bailly-Romainvilliers quand…

Les policiers municipaux veillent sur vous comme vous ne l'imaginez pas. Florilège de situations quotidiennes

Suivez en un jour ce que vous ne verrez jamais dans « enquête d'action » : une multitude de situations où tu sais que tu es policier municipal à Bailly quand…

Tu bondis 5 fois de la voiture pour arrêter 5 véhicules en 20 minutes. Ils ont tous pris le sens interdit pour un raccourci ou ont grillé le stop. Contrôle des papiers, vérification, procès-verbal, amende, … Le tout mené avec une bonne dose d'indulgence et de compréhension quand vous reconnaissez l'infraction (246 verbalisations d'infractions routières en 2021).

Tu sonnes chez les gardiens pour récupérer des codes pour les agents recenseurs. Chaque année, ce sont près de 30 contacts pris avec les bailleurs pour récupérer les accès qui leur permettent d'intervenir sur les voies privées.

Tu travailles avec l'architecte et les services techniques sur l'aménagement du futur poste de police et du centre de surveillance urbaine prévus pour 2022 face au gymnase, boulevard des Sports.

Tu rédiges une main-courante suite à un appel téléphonique (590 mains-courantes en 2021).

Tu récupères des clés, une carte d'identité ou l'un des 155 objets perdus chaque année et rapportés en mairie (recherche du propriétaire, convocation, destruction ou renvoi au service émetteur après un an).

Tu reviens au bureau pour taper les procès-verbaux de chaque intervention : stationnement, nuisance, dépôt sauvage, soit 3 542 PV dressés dans l'année.

Tu reviens presque chaque soir discuter avec les jeunes qui adorent taper la balle en musique sans penser que cela peut gêner les voisins.

Tu entames la procédure pour chien dangereux suite à la morsure d'un habitant.

Tu es remerciée par une maman inquiète pour sa fille mineure dont tu as démêlé la situation après cinq appels téléphoniques et beaucoup de ténacité.

Tu surveilles jusqu'à quarante maisons chaque mois pour dissuader les cambrioleurs (opération tranquillité vacances, toute l'année).

Tu rédiges le futur règlement de voirie.

Tu te fais insulter pour avoir verbalisé un client qui fait ses courses et qui n'a pas vu les 7 panneaux de la zone bleue place de l'Europe (2903 verbalisations sur zones réglementées en 2021).

Tu récoltes les sourires des enfants qui sortent de l'école et que tu fais traverser, tout en veillant pour que les alentours ne se transforment pas en « drive » avec stationnement en triple file.

Tu contrôles à 60 km/heure un parent qui a demandé à instaurer le 30 km devant l'école.

Tu interviens pour apaiser un conflit familial à la demande d'une crèche ou d'une directrice d'école.

Tu fais 10 km par jour avec dix kilos d'équipement sur le dos (gilet pare-balles, arme, matraque, radio, par tous les temps, dès 8h et jusqu'à 21 heures (22 heures l'été).

Tu signales à la police de l'autoroute deux piétons sur la bande d'arrêt d'urgence.

Tu t'entraînes au tir parce qu'un port d'arme ne se fait pas à la légère.

Tu décryptes pendant des heures les images de vidéosurveillance pour relever les indices qui aideront à résoudre une enquête de police (51 réquisitions vidéo en 2021).

Tu mets en fourrière un véhicule-ventouse stationné depuis deux mois sur la voie publique, dont tu as relevé la position de la valve trois fois avant d'envoyer l'avis au propriétaire, la mainlevée à la fourrière, … (43 mises en fourrière en 2021).

Tu fais le tour des commerçants pour relever d'éventuels incidents.

Tu participes à des médiations au commissariat de Chessy pour éviter des suites judiciaires à un conflit de voisinage.

Tu arrêtes deux perturbateurs dans les sous-sols d'un immeuble (110 interpellations en 2021).

Tu fais de la prévention routière dans les écoles pour que chaque enfant apprenne à rouler en vélo en sécurité.

Tu témoignes devant un juge au tribunal. ❖

Retrouvez la suite sur www.bailly-romainvilliers.fr/service-public/securite-et-prevention/police-municipale/

Merci à Stéphanie, Arnaud, Arnaud n°2, Béatrice, Lucie, Sébastien et Yohan pour leurs explications et leur disponibilité.

Ils vous reçoivent au 3 boulevard de Romainvilliers et sont joignables au 01 60 94 43 25

VIVEMENT LE PRINTEMPS !

LES PRINTANIÈRES

Dim. 17 avril
Coulée verte
Chasse aux œufs, spectacle, animations autour de la nature

MARCHÉ DES TERROIRS

Sam. 21
et dim. 22 mai
place de l'Europe
Rendez-vous avec les petits producteurs locaux

Tout le programme
>>>>>>>>>>>>>>>

BAILLY ROMAINVILLIERS

01 60 43 02 51 - www.bailly-romainvilliers.fr - Facebook Bailly-Romainvilliers - Mairie