Bailly le mag

Romainvilliers / Val d'Europe

Numéro 41 - Printemps 2021

Jardins si on passait au vert ?

Bailly agit

Ensemble versus Covid

Budget 2021 : ambitieux, réaliste et sincère

Bailly se dessine

Trame Magny-Clos bassin : faisons un bout de chemin

Bailly s'oxygène

Encombrants : bons débarras !

www.bailly-romainvilliers.fr

Bailly
sommaire

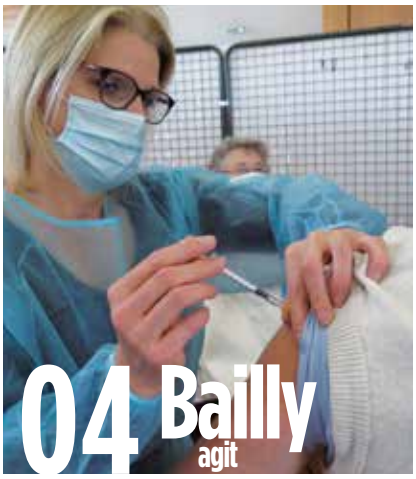

4 Actualités
6 Ensemble versus Covid
9 Budget

Jardins : si on passait au vert ?

Trame Magny-Clos bassin : faisons un bout de chemin

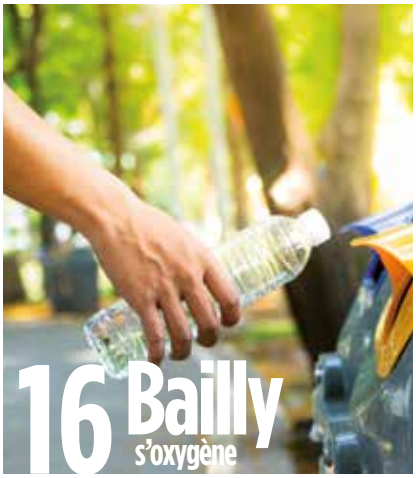

Encombrants, bons débarras !

BAILLY informe
18 Infos pratiques

TRIBUNE libre
18 Expression des groupes politiques

20 Concours Maisons et jardins fleuris

ÉTAT CIVIL

Bienvenue aux nouveaux Romainvillersois

Issa HASSAINE né le 29 octobre 2020
Manon GAMBERT née le 11 décembre 2020
Gabriele KABORÉ né le 25 janvier 2021 (1)
Méloée GILLE née le 27 janvier 2021 (2)
Zoé AURAY, née le 30 janvier 2021 (3)
Kylian BIZENE né le 13 février 2021 (4)
Elena POUZIN, née le 17 février 2021 (5)
Iris FAUSTIN, née le 17 mars 2021
Jahred EZZINE né le 7 avril 2021

Ils se sont dit Oui

Ludivine COLOMBANI et Jimmy MODESTE le 20 mars 2021
Karine LEMOINE et Laurent BOUBIOL le 17 avril 2021

1

2

3

4

5

Édito

Anne Gbiorczyk

Maire de Bailly-Romainvilliers

© crea-photo

Chères Romainvillersoises, chers Romainvillersois,

La crise que nous traversons continue de nous éprouver mais nous tenons… ensemble.

À l'heure où je rédige ces lignes, les centres de vaccinations montent en puissance et c'est un formidable espoir.

L'ouverture d'un vaccinodrome sur notre territoire en est l'illustration.

À Bailly-Romainvillliers, votre équipe municipale travaille à un retour à une vie la plus normale possible, le plus vite possible.

De leur côté, vos agents municipaux œuvrent quotidiennement pour s'adapter aux contraintes que la crise impose pour assurer la continuité et la qualité du service public.

Comme nos commerçants, nos enseignants, nos animateurs, nos associations et chacun d'entre nous !

Parce que la vie continue, le budget de votre commune a été voté lors du dernier conseil municipal.

Il est ambitieux ET raisonnable :

sans augmenter les taux d'imposition communaux,

en poursuivant la mise aux normes des bâtiments publics,

en travaillant à préserver notre cadre de vie et notre environnement,

en démarrant les études préalables à 2 projets importants : le déplacement en centre-ville et l'agrandissement du poste de notre police municipale, ainsi que la construction de notre école de danse.

En juin, nous lancerons les premiers outils de démocratie participative.

Ils permettront aux Romainvillersois qui le souhaitent de s'investir dans la vie de leur quartier, de leur ville, de relayer la voix de leurs voisins.

La crise sanitaire nous a obligés à innover pour vivre notre commune autrement :

nos seniors ont pu se faire vacciner dans leur mairie,

le centre culturel a revisité le one man show en visio,

la maison des jeunes a organisé des activités de plein air,

à Pâques, les brioches ont été distribuées au domicile de nos aînés et les chocolats l'ont été aux centres de loisirs et en mairie !

Restons solidaires !

Très sincèrement,

Anne GBIORCZYK

Maire de Bailly-Romainvilliers

Bailly le mag N° 41 est édité par la Mairie de Bailly-Romainvilliers - 51, rue de Paris 77 700 Bailly-Romainvilliers – Tél. : 01 60 43 02 51 • **Directrice de la publication :** Anne Gbiorczyk • **Rédaction :** Valérie Bimbert • **Couverture :** crea-photo • **Crédits photos :** DR, Mairie de Bailly-Romainvilliers, crea-photo, Val d'Europe agglomération • **Conception/réalisation :** Hermès Communication Tél. : 01 40 80 22 40 • **Impression :** Klein Imprimerie IMPRIM'VERT Tél. : 01 60 42 44 40 • **Dépôt légal :** 2ème trimestre 2021.

Abonnez-vous et recevez chaque semaine, la Newsletter de Bailly en vous inscrivant sur le site de la ville (rubrique En un clic)

Venez liker la page Bailly-Romainvilliers

Focus

LES CHATS DE VILLE STÉRILISÉS

Reconnue pour son expertise, la fondation 30 Millions d'Amis aidée de l'association *L'Échappée belle* pratique les identifications et les stérilisations des chats errants. Le coût est partagé avec la collectivité. La population féline n'a pas vocation à être éradiquée mais contrôlée. Elle est par ailleurs très utile pour chasser les rats et les souris !

PIERRETTE DENOYELLE, ROMANCIÈRE PROLIFIQUE

Bientôt un 4e roman pour Pierrette Denoyelle, présidente de l'antenne Unicef nord Seine-et-Marne. « Jeunesse éternelle », « la fissure », « Renaissance » et « Maman pas le temps » évoquent les relations houleuses entre parents et ados. Ses livres sont à découvrir dans toutes les bonnes librairies et en ligne.

Consultation

Plan local des mobilités : une concertation sur les transports

Vous utilisez régulièrement les transports en commun, la voiture individuelle ou une solution de mobilité durable ? En faisant connaître vos besoins, vous aiderez le Syndicat intercommunal des Transports et ses partenaires à définir le futur Plan Local des Mobilités. Accédez au questionnaire : https://plm-mlv.consultvox.co/ Pour découvrir la démarche de concertation et les communes concernées : plm-mlv.fr

Élections départementales et régionales en juin

Les élections régionales et départementales se tiendront en simultané les dimanches 20 juin (1er tour) et 27 juin (second tour). En pratique, si vous souhaitez voter ou donner procuration :

Vérifiez si vous êtes inscrit sur les listes électorales

Vous avez jusqu'au 14 mai 2021 pour le faire, en vous rendant en mairie ou sur le site www.service-public.fr. En cas de doute sur votre inscription, contactez la mairie : 01 60 43 02 51

Vous souhaitez donner procuration

Pour faciliter l'exercice du droit de vote en cette période de crise sanitaire, chaque électeur pourra exceptionnellement disposer de deux procurations.

Demande en ligne : https://www.maprocuration.gouv.fr/

Les données renseignées seront transmises automatiquement au commissariat où vous devrez ensuite valider votre identité, puis à la mairie (en cas d'impossibilité de vous déplacer, sur justificatif, un policier peut venir à votre domicile). À chaque étape, vous serez informé de l'avancée de votre demande. La démarche doit être effectuée le plus tôt possible pour tenir compte des délais de traitement.

Voter où, quand ?

Quatre bureaux de vote reçoivent les électeurs de Bailly-Romainvilliers.

Bureau de vote n° 1 - Mairie de Bailly-Romainvilliers
51 rue de Paris

Bureaux de vote n° 2 et 3 - École les Coloriades
6-8 Place de l'Europe

Bureau de vote n° 4 - École les Alizés
6 rue des Mûrons

Ils seront ouverts de 8 heures à 18 heures.

Renseignements en mairie au 01 60 43 02 51

Vacances

Séjours d'été : inscrivez vos enfants et vos jeunes !

Faites découvrir les vacances champêtres à vos enfants et à vos ados cet été. Corrèze, Loire ou Hautes-Alpes ?

6-11 ans : Neuvic (Corrèze)
du mardi 20 au mercredi 29 juillet
20 enfants encadrés par deux animateurs et un directeur.
Hébergement en pension complète, activités diverses (kayak, poney, golf, atelier à la ferme, baignade surveillée en lac).
Renseignements et inscriptions avant le 21 mai en mairie au 01 60 43 74 68

6-11 ans : Bérou la Mulotière
du lundi 16 au mercredi 25 août
20 enfants encadrés par deux animateurs et un directeur.
Hébergement en pension complète, activités diverses (poney, activités de plein air, mini-golf, jeux d'arcs et fléchettes, baignade à volonté en piscine).
Renseignements et inscriptions avant le 21 mai en mairie au 01 60 43 74 68

11-17 ans : Serre-Chevalier
lundi 19 au mercredi 28 juillet
10 jeunes encadrés par deux animateurs.
Hébergement en pension complète, activités sportives (mountain board, via ferrata, rafting, airboat et hydrospeed).
Renseignements et inscriptions avant le 21 mai à la Maison des Jeunes - 01 60 42 42 69

La municipalité a baissé les tarifs pour privilégier les départs en vacances et le soutien aux familles. Le quotient familial s'applique. Le règlement est possible en trois mensualités, les bons CAF sont acceptés. ❖

Sécurité

Les polices en réseau

La police municipale s'équipe de la radio Acropol. Paramétrée sur le réseau de la police nationale, elle permet d'échanger les informations entre policiers municipaux, commissariats et gendarmeries du département et communes limitrophes. *« En cas d'urgence, nous pouvons émettre et entendre les messages de nos partenaires : le gain de réactivité est immense »* explique Stéphanie Payen, cheffe de la police romainvillersoise. Exemple : en cas de fuite d'un individu armé, les policiers les plus proches sont avertis pour l'appréhender ou sécuriser le périmètre. Une coopération exemplaire entre les polices pour la sécurité de tous, habitants et agents.

Incivilités : qui appeler ?

En cas d'incivilités, la police municipale intervient en semaine.
Du lundi au vendredi, de 8h à 20h (21h de mai à septembre), n'hésitez pas à signaler les faits à la police municipale pour une intervention rapide : 01 60 94 43 25.
La nuit, le week-end, contactez la police nationale (commissariat de Chessy) en composant le 17.

Opération tranquillité vacances

Vacances ou absences, partez tranquilles ! Vous souhaitez faire surveiller votre habitation pendant votre absence (de quatre jours à deux mois) ?
La police municipale surveillera régulièrement votre habitation (vérification des parties communes, des portes et des fenêtres). En cas de constat extérieur

d'effraction, la police nationale interviendra.
Pour bénéficier de ce service, rendez-vous au poste de police municipale au moins 48h avant votre départ avec :
- le formulaire d'inscription rempli (disponible en ligne sur www.bailly-romainvilliers.fr : tapez opération tranquillité vacances)
- un justificatif de domicile (quittance EDF-GDF, téléphone ou loyer),
- une pièce d'identité. ❖

Se rencontrer

Ensemble, versus covid

En 2021, la vie continue !

À la morosité, préférons l'enthousiasme et l'agilité : les services publics et les personnes de bonne volonté trouvent chaque jour de nouvelles solutions pour maintenir le lien, soutenir le commerce, la culture, prendre soin des aînés et des plus jeunes.

La preuve en images...

La Maison des Jeunes prend l'air

La Maison des Jeunes a déployé son programme d'activités anti-déprime pendant les vacances d'avril : molky, basket, crossfit, jeux en bois, photo, danse, jonglage... Pour respecter les mesures sanitaires, les jeunes se sont rencontrés en plein air du 13 au 23 avril. ❖

Le Bureau Information Jeunesse, toujours de bon conseil

Le Bureau Information Jeunesse - BIJ - accompagne les jeunes notamment dans leurs projets d'été : aide au BAFA, aide au départ en vacances autonomes avec le programme Destination vacances, soutien dans la recherche d'un job avec l'aide au CV...
Les 15-25 ans y sont reçus sur rendez-vous. Un coup de fil suffit : 01 60 42 42 69 ❖

La Ferme Corsange entretient les feux de la rampe

Chasse aux œufs : le lapin a bien couru

Pour remplir sa mission, le lapin de Pâques est sorti des sentiers battus : faute de chasse aux œufs, et face à des écoles contraintes par la situation sanitaire, il a fini par retrouver les enfants… dans les centres de loisirs et en mairie ! Venus en famille, les enfants des classes maternelles et élémentaires ont ainsi reçu une figurine en chocolat remise par les élus en mairie les 3 et 7 avril. ❖

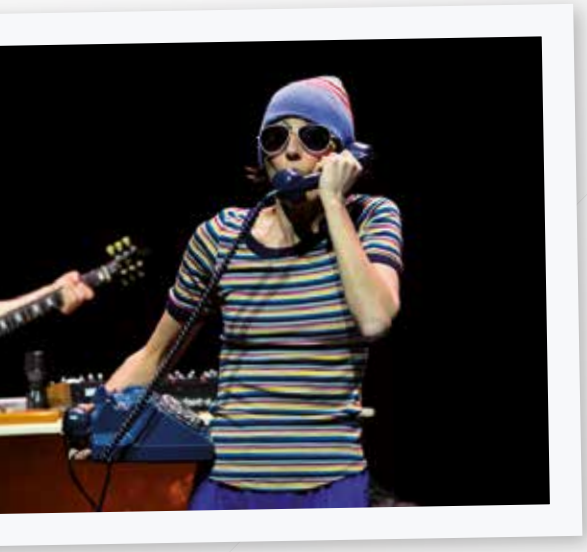

Le centre culturel de la Ferme Corsange poursuit l'accueil d'artistes en résidence.
La compagnie théâtrale « Soleil sous la pluie » y a achevé le filage de sa prochaine création, « Les voyages de Paul et Simone » en mars. La salle accueillait également la compagnie des Temps Réels en avril pour un travail de recherche et d'écriture scénique.

Des spectacles en ligne… et bientôt en salle

Vous êtes plus de 50 foyers à avoir participé au spectacle « La mécanique des coïncidences » le 16 avril. Ce spectacle de mentalisme et magie était proposé en visioconférence par la Ferme Corsange. L'équipe prépare la prochaine saison pour un retour très attendu du public en salle. ❖

Brioches des aînés : la tradition est sauve

En 1955, une équipe de jeunes hommes partait distribuer des brioches aux anciens du village à Pâques après les avoir fait bénir par le curé. 2021 n'a pas failli à cette très ancienne tradition : les élus se sont rendus au domicile des aînés et à la résidence des Girandières pendant le week-end de Pâques pour offrir la fameuse brioche réalisée par les deux boulangeries romainvillersoises. ❖

Le conseil municipal des enfants bientôt élu

La campagne bat son plein dans les écoles et au collège : 85 enfants du CM1 à la 6e se sont portés candidats au conseil municipal des enfants. Du jamais-vu et la preuve que rien ne ralentit l'investissement des plus jeunes dans la vie de la cité !
Bien que repoussée de plusieurs mois depuis novembre en raison de la Covid, l'élection du CME aura bien lieu en mai.
Le conseil municipal des Jeunes (de la 5e à la 3e) est reprogrammé à l'automne prochain en raison d'effectifs en demi-jauge et de l'arrivée du brevet en fin d'année scolaire. ❖

Les commerces, fidèles au poste

« Poissons, mollusques, crustacés ! ».
Depuis avril, achetez votre poisson ultra-frais chez Les Petits Mareyeurs, place de l'Europe ! M. et Mme Rault, poissonniers, viennent tout droit de la Côte d'Opale pour vous rapporter les produits de la pêche du jour.
Ils sont sur la piazzetta tous les samedis de 8h à 18h30 et le mercredi matin.
Retrouvez vos commerçants habituels en ligne sur la Marketplace « mon petit commerce au Val d'Europe » https://pourlecommercelocal.fr/valdeuropeagglo .
Nombreux sont les restaurateurs qui assurent le click and collect ou le drive, pour des petits plats en famille, et sans doute en terrasse cet été ! Et pour l'automne, un marché des terroirs se prépare… ❖

Le +

Vaccination : un réel effort de guerre

- Chaque acteur de la vaccination a dû agir en fonction de l'arrivée (tardive) des doses.
- **Bailly-Romainvilliers a suivi le calendrier vaccinal instauré par le gouvernement en priorisant les personnes âgées et atteintes de comorbidité.** Le Centre communal d'Action Sociale a ainsi pleinement joué son rôle dans l'organisation des campagnes de vaccination locales.
- Dans ce cadre, **les aînés ont reçu deux injections du vaccin Pfizer-BioNTech en mars en avril, en mairie.**

Le dispositif était mis en œuvre par la Communauté professionnelle territoriale de santé –CPTS Liens Santé 77- en lien avec Anne Gbiorczyk, vice-présidente au Social et à la Santé de Val d'Europe Agglomération.
L'objectif était de vacciner les personnes âgées ne pouvant se déplacer dans les centres de vaccination.

- **Fin avril, Le vaccinodrome du Val d'Europe a ouvert ses portes au Newport Hotel, avec un potentiel de 1000 vaccinations quotidiennes.** Piloté par les pompiers pour la préfecture de Seine-et-Marne en lien avec l'Agence régionale de santé, le vaccinodrome a conjugué les efforts de nombreuses forces vives : Disneyland Paris a mis à disposition une partie de son centre de convention, les mairies et Val d'Europe Agglomération ont fourni l'aide logistique et administrative.
En première ligne, 60 personnels de santé, les « piqueurs », sollicités par les maires, se sont portés volontaires.
Chacun peut aussi se faire vacciner via son médecin, son infirmier, son pharmacien, son vétérinaire.
Enfin, les centres de vaccination du Département restent en action. ❖

Retrouvez les informations pratiques sur la vaccination : www.bailly-romainvilliers.fr

Budget 2021 : ambitieux, réaliste et sincère

Préparé dans un contexte sanitaire inédit, le budget communal adopté le 22 mars dernier assure la continuité des services publics et concrétise les engagements municipaux. Un budget équilibré, raisonnable et confiant en l'avenir. *« L'arrivée de nouveaux investisseurs et de nouvelles entreprises au Parc international d'Entreprises du Prieuré et boulevard des Artisans nous permet d'être optimistes »* assure le maire Anne Gbiorczyk.

Chiffres clés

Engagements respectés :

0% d'augmentation des taux d'imposition communaux

50% de réduction sur les services périscolaires et la pause méridienne

+20% de subvention au Centre communal d'action sociale

0 € de droit de place à payer pour les restaurateurs et commerçants.

Prudent mais ambitieux, le budget primitif intègre les conséquences économiques de la crise sanitaire tout en se projetant vers un avenir meilleur.
À hauteur de 15,8 millions d'euros, le budget communal concrétise les objectifs fixés : améliorer et développer la ville et ses services publics, soutenir et accompagner les habitants et acteurs locaux, réaliser des projets d'envergure.

RÉNOVER, RENFORCER LA SÉCURITÉ, SOUTENIR LA CULTURE

L'investissement se poursuit à hauteur de 3, 23 millions d'euros.
Cette année verra l'aménagement des futurs locaux pour la police municipale en centre-ville et le lancement des études de la construction de l'école de danse, deux projets d'ampleur.
La poursuite de la mise aux normes des équipements et des voiries donne toute leur place aux personnes à mobilité réduite dans la ville.
La vidéo protection poursuit son déploiement dans le cadre d'un plan triennal. 293 000 € y seront consacrés en 2021, 250 000 € les années suivantes.

ENTRETENIR ET AMÉLIORER LE CADRE DE VIE

Avec 11,95 millions d'euros, le budget de fonctionnement permet de faire face aux charges inhérentes à la collectivité. À niveau constant elles incluent notamment l'entretien des voiries, espaces verts, les dépenses d'énergie, l'entretien des bâtiments, la restauration scolaire et périscolaire, le nettoyage des bâtiments publics, les fournitures des écoles et centres de loisirs, les sorties, les projets culturels, les séjours estivaux, les logiciels, les charges de personnel, les animations... ❖

La commune reste confiante quant aux recettes attendues : parmi les investisseurs récemment installés, citons le centre de formation européen Deloitte, l'hôtel Holiday Express...

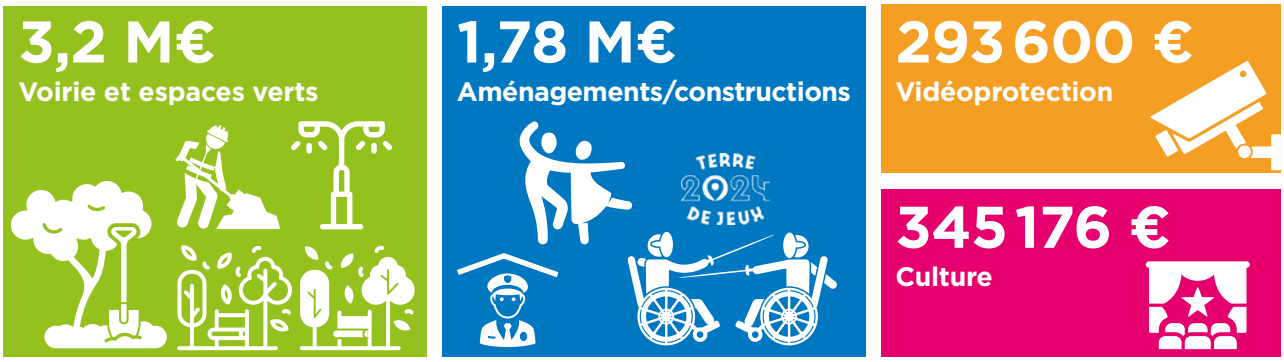

Le dossier

Jardins : si on passait au vert ?

C'est de saison : le printemps revenu, c'est le moment de planter, griffer et tailler avec enthousiasme son petit coin de verdure. Qu'ils soient balcons, terrasses ou terrains, nos jardins s'éveillent et avec eux, la conscience d'un nécessaire retour à la raison pour sauvegarder notre nature et notre santé, sujets ô combien d'actualité.
Alors, si on passait au vert ?

DANS MON JARDIN, IL Y A… DE LA PELOUSE

Votre tondeuse est électrique plutôt que thermique : c'est un bon début. Vous pratiquez le mulching ou le compost ? C'est déjà beaucoup. Et si en plus, vous n'arrosez pas votre pelouse l'été car vous savez qu'elle reverdira à la première pluie, vous êtes au top. Évidemment, vous ne viendriez pas tout gâcher avec un herbicide au glyphosate caché au fond du garage et dont l'usage est désormais prohibé.
Votre conscience environnementale vous honore ! Votre civisme doit être à son image : pas de tonte le dimanche après-midi ni les jours fériés pour ne pas gêner vos voisins, c'est tout naturel.
Les petites bêtes vous remercient chaque jour, bien au chaud dans leur cabane à insectes.

Dans les jardins publics, privés, familiaux ou individuels, les méthodes à privilégier doivent aujourd'hui respecter l'environnement. Paillage, binage, rotation des cultures, absence de produits phytosanitaires : le bonheur est dans votre pré carré !

CHIFFRE-CLÉ

En ville,
162 000 m² de gazon
Pour entretenir ses 16 hectares de pelouse, la municipalité procède à 18 tontes par an (de mi-mars à l'automne) avec du matériel électrique plutôt que thermique sur les petites surfaces. Les déchets de la tonte sont compostés.

Le dossier

DANS MON JARDIN, JE PRENDS SOIN DES MASSIFS FLEURIS

Les gelées ne sont pas terminées mais, bien paillées, vos plantations tiennent le coup. Le paillage protège les racines des végétaux du gel en hiver, de la sécheresse en été. Il fait le bonheur des vers de terre et micro-organismes qui aèrent le sol, à l'abri sous une couche de paille, de copeaux de bois ou de feuilles mortes.
Grâce au paillis, le désherbage devient presque un jeu d'enfants… que vous n'hésitez pas à mettre à contribution pour ce travail manuel très bénéfique pour l'éveil.
Le ballet des papillons, des abeilles et des mouches est le signe d'un jardin en pleine santé. C'est aussi un vrai festin pour les oiseaux revenus nicher dans votre pommier.
C'est certain, vous allez décrocher le prix du concours maisons et balcons fleuris cette année !

DANS MON JARDIN, DES HAIES POUR ME CACHER

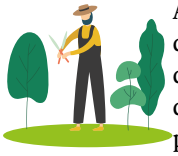

À l'abri des regards, vous adorez flemmarder sous le soleil printanier. Vos haies sont denses car entretenues et plantées à bonne distance des murs mitoyens : deux mètres pour les plantations destinées à dépasser deux mètres de hauteur, 0,50 mètre pour les autres.
Leur taille, une à deux fois dans l'année, vous permet d'obtenir un excellent paillis fait maison grâce à votre broyeur.
Votre voisin vous envie. S'il savait que vous l'avez payé en partie grâce à la subvention du SMITOM…

DANS MON JARDIN, DES LÉGUMES 100% BIO

Les tomates sans goût, très peu pour vous. À la recherche de saveurs et d'authentique, vous avez vu germer vos premiers semis cette année ! Vos enfants vous accompagnent avec enthousiasme car eux aussi cultivent leur potager à l'école.
L'ESAT de Bailly-Romainvilliers - Etablissement et service d'aide par le travail - peut également vous aider à composer votre future récolte. L'établissement propose la fabrication de bacs sur-mesure, et dispense conseils en permaculture et sélection de plantes et semences aux particuliers.
Si, en appartement, vous rêvez d'une parcelle à cultiver, l'un des 42 jardins familiaux de Bailly-Romainvilliers est fait pour vous. Vous bénéficierez en plus de l'expérience d'autres jardiniers chevronnés. La convention signée par l'association gestionnaire des jardins avec la ville stipule que les méthodes à privilégier doivent respecter l'environnement : paillage, binage, rotation des cultures, absence de produits phytosanitaires sont la règle. Le bonheur est dans votre pré carré !
Contactez les Jardins familiaux :
Laurence Duchemin au 06 18 17 03 26.

Composter, c'est comme cuisiner !

« Jetez-y un peu de vert, un peu de brun. Vous mélangez chaque semaine et vous arrosez de temps en temps. L'action de la chaleur et des insectes fera le reste » explique Gregory Bordet. L'élu en charge du développement durable a mis la main à la pâte et vous livre sa « recette facile ». En l'appliquant à la lettre, votre compost naturel (et gratuit) viendra enrichir votre jardin en 6 à 9 mois avec sa petite odeur de sous-bois (mauvaise odeur = ingrédient indésirable).
Le compostage est l'une des solutions pour gérer les biodéchets. *« En 2024, la collecte séparée des biodéchets deviendra obligatoire pour tous. La municipalité encourage les initiatives dans ce sens et prépare l'échéance dans le cadre de sa politique de développement durable »* conclut Grégory Bordet.

DANS MON JARDIN, AUPRÈS DE MON ARBRE

« Auprès de mon arbre je vivais heureux » chantait Brassens qui n'a pas connu nos canicules estivales. La place de l'arbre en ville comme au jardin se révèle essentielle. Qu'il soit fruitier ou décoratif, un arbre doit être entretenu par son propriétaire, pour sa santé et pour ne pas gêner ses voisins.
« En ville, nous élaguons les tilleuls tous les ans, les autres arbres tous les trois ans » indiquent les services municipaux. Les résultats de l'audit sur le patrimoine arboré communal seront bientôt connus. Grâce à ce diagnostic, le prochain plan pluriannuel d'entretien suivra de nouvelles préconisations : faudra-t-il planter des vergers ou remplacer certaines espèces non adaptées au milieu urbain ? Élaguer plus, moins ? Réponses dans un prochain *Bailly Mag*. ❖

Graines de jardiniers

Le potager a fait son apparition au printemps dans les cours des groupes scolaires des Girandoles et des Coloriades. Aux Alizés, l'expérience est menée dans le patio extérieur. *« Nous soutenons toutes les initiatives qui vont dans ce sens »* réaffirment les élus dédiés, Christine Roncin, Fabienne de Marsilly et Grégory Bordet. La ville a donc réalisé ces travaux qui permettent aux élèves de s'initier à la culture potagère.

Le SMITOM* partenaire

Demandez votre composteur à 10 € :
https://www.smitom-nord77.fr/reduire-mes-dechets/au-jardin/le-compostage-2/
Vous êtes en appartement : pensez aux lombricomposteurs pour vos balcons. Ils sont peu encombrants et totalement inodores.
Votre lombricomposteur à 25 € :
https://www.smitom-nord77.fr/reduire-mes-dechets/a-la-maison/recourir-au-lombricompostage/
*Syndicat mixte intercommunal de traitement des ordures ménagères du nord Seine-et-Marne

Aide à l'achat d'un broyeur à déchets verts

Montant maximal : 120 € (30% du total de la facture/foyer)
ou 200 € (40% pour un achat mutualisé)
Offre réservée aux particuliers.
Téléchargez le dossier de demande sur le site du SMITOM Nord 77 (syndicat mixte intercommunal de traitement des ordures ménagères) :
https://www.smitom-nord77.fr/actualite/nouveau-aide-a-lachat-dun-broyeur-a-dechets-verts/

L'ESAT de Bailly-Romainvilliers* construit votre potager ou votre composteur. Vous faites travailler des personnes en situation de handicap et vous bénéficiez d'avantages fiscaux (50% de réduction d'impôts).
Des questions, un devis ?
ESAT du Val d'Europe
19, boulevard des Artisans
à Bailly-Romainvilliers.
Tél. : 01 60 42 71 50 ou
esatduvaldeurope@aede.fr
Établissement et service d'aide par le travail

CHIFFRE-CLÉ

En ville, le chanvre et les copeaux pour paillis

- **72 000 m² de massifs et de haies,**
- **espèces faciles d'entretien, économes en besoin en eau (vivaces, graminées)**
- **paillage avec copeaux de bois issus de la récupération (chêne et peuplier)**
- **paillage des massifs fleuris avec du chanvre produit en Seine-et-Marne**
- **Arrosage des massifs fleuris uniquement**
- **Démarche « zéro phyto sur ma commune » : désherbage thermique ou manuel (excepté sur le terrain de grands jeux, traité par produit sélectif à faible risque et réglementé).**

Traitez vos arbres malades

Les chenilles processionnaires du chêne et du pin, la pyrale du buis, les maladies des thuyas sont courantes dans notre région. Pour les éradiquer de votre jardin, privilégiez les méthodes naturelles : bouillie bordelaise, piégeage, nichoirs à mésanges, pièges à phéromones, etc.
Conseils : http://www.arbres-caue77.org/pages/conseils/

Trame verte

Faisons un bout de chemin

Avant l'été, vous pourrez flâner le long de la nouvelle trame verte « Magny-Clos bassin ». Ses 120 mètres renforcent le maillage très prisé des voies vertes communales.

Pour des balades au long cours ou pour gagner du temps, les chemins romainvillersois sont idéaux.

À TROTTINETTE, À VÉLO

Avec la nouvelle trame, relier le Clos-bassin à la rue de Magny vous prendra exactement *« 1 minute en trottinette, 30 secondes en vélo ! »* affirment nos jeunes testeurs Romy et Geremy, huit et dix ans.

RANDO ET RUNNING

Dans l'optique d'une longue promenade, les randonneurs de Bailly-Romainvilliers sont unanimes : faire le tour de la ville par les voies vertes peut vous prendre une demi-journée.
La variété des parcours est particulièrement appréciée par les joggeurs. Ils sont nombreux à emprunter ces chemins urbains, entourés de verdure. *« C'est sécurisant et dépaysant en même temps ! »* constate l'un d'eux.

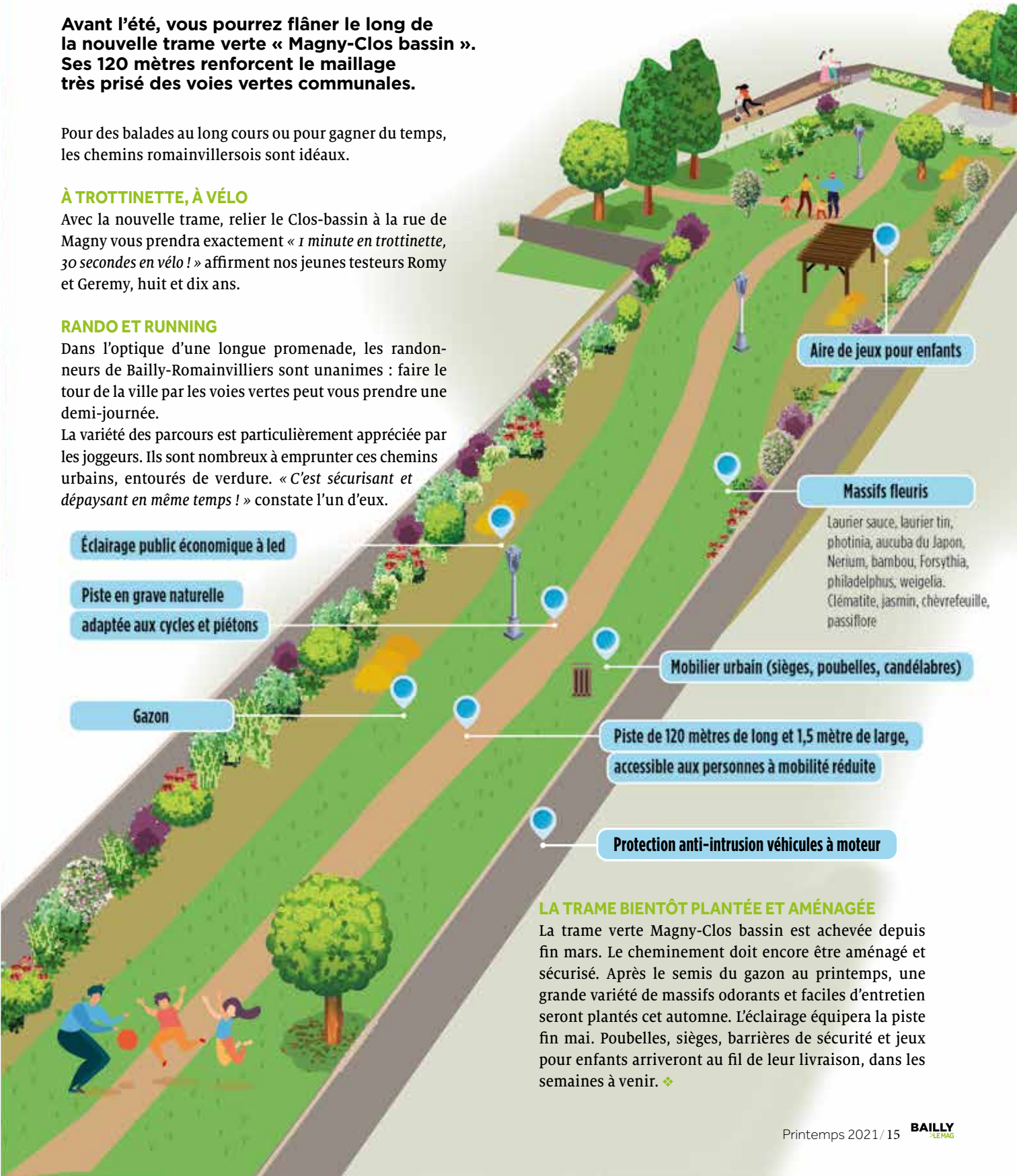

LA TRAME BIENTÔT PLANTÉE ET AMÉNAGÉE

La trame verte Magny-Clos bassin est achevée depuis fin mars. Le cheminement doit encore être aménagé et sécurisé. Après le semis du gazon au printemps, une grande variété de massifs odorants et faciles d'entretien seront plantés cet automne. L'éclairage équipera la piste fin mai. Poubelles, sièges, barrières de sécurité et jeux pour enfants arriveront au fil de leur livraison, dans les semaines à venir. ❖

Cadre de vie

Encombrants : bons débarras !

Pour vous défaire de vos encombrants, des solutions innovantes et citoyennes existent.

LES QUATRE COLLECTES ANNUELLES D'ENCOMBRANTS VOUS AIDERONT À FAIRE LE VIDE

Enlevés par les camions du SMITOM, vos objets partent dans des filières appropriées.

Inconvénient : plusieurs jours avant la collecte, des amas hétéroclites poussent sur les trottoirs de la ville. Plus qu'esthétique, le problème est le non-respect des consignes de tri qui engendre de la pollution. Le personnel se blesse en collectant des déchets polluants ou dangereux qui ne devraient pas être jetés avec les encombrants : morceaux de verre cassé, acides, etc. Comme il n'est jamais agréable d'être verbalisé ou rappelé à l'ordre, mieux vaut faire le tri entre les encombrants acceptés et ceux, polluants, qui doivent aller en déchèterie (pneus, équipements sanitaires, grillage et barbelé, pièces automobiles, gravats, terre et déchets de démolition).

Et rappelez-vous : pas de dépôt des encombrants sur la voie publique avant 18h, la veille de la collecte.

Prochaines collectes : 15 juin, 14 septembre et 7 décembre 2021.

HOP DANS LES BORNES DE TRI !

Des bennes installées en ville recueillent vos objets et encombrants spécifiques :

Déposés dans **les bornes de vêtements,** vos dons de tissus et vêtements sont triés avant d'être revendus ou recyclés. Cela permet à l'association gestionnaire de financer ses activités.

Les bornes à verre acceptent tous vos bocaux, bouteilles et objets en verre.
Lorsque des objets sont abandonnés au pied des bornes, ils ne sont ni recyclés ni réutilisés. CQFD.

Dépôts sauvages : vous êtes filmés

Avec toutes ces solutions, tout dépôt sauvage est inacceptable et passible au minimum d'une amende forfaitaire de 68 à 1500 €. Les sanctions ont été renforcées par la loi anti-gaspillage du 10 février 2021 (n°2020-105) : mise en fourrière du véhicule, etc. La vidéoprotection est renforcée sur la commune.
Le SMITOM fournit aussi des « caméras chasseurs » mobiles à la ville pour lutter contre les dépôts sauvages.
Pour les déchets de chantier, utilisez les filières appropriées : http://www.dechets-chantier.ffbatiment.fr/rechercher-centres.aspx

Le repair café de Bailly-Romainvilliers répare 80% des pannes

Gérard et sa vingtaine de copains bricoleurs aiment se retrouver autour d'un café avant de désosser vos machines. *« Certains sont doués pour l'informatique, d'autres pour les télévisions ou les objets mécaniques comme les poussettes »* explique Gérard Bernard, créateur du Repair café du Val d'Europe en 2018 avec l'association Familiale de Bailly-Romainvilliers (réseau Familles Rurales). C'est à la salle du Coq faisan que l'association officiait, jusqu'au coup d'arrêt donné par la crise sanitaire en novembre. La reprise est pour bientôt, et avec elle le bonheur des foyers qui n'aiment pas jeter ! Près de 80% des objets apportés repartent pour une seconde vie. **Contact : 06 84 74 98 49**

MIRACULEUSE DÉCHÈTERIE

(Lieu-dit la Mare Houleuse à proximité de la rue Saint Jacques)
Elle avale tout : encombrants, mais aussi beaucoup de déchets dangereux ou polluants. La déchèterie de Bailly-Romainvilliers est ouverte à tout foyer sur simple présentation d'un justificatif de domicile et de la carte d'accès, gratuite. Le SMITOM gestionnaire des déchèteries organise aussi des collectes « amiante ». Profitez-en ! C'est gratuit, avec une inscription obligatoire : https://www.smitom-nord77.fr/les-decheteries/collecte-de-lamiante-lie/ 01 60 44 44 60 ou contact@smitom-nord77.fr
Horaires (hors jours fériés) du 1er mars au 31 octobre :
Lundi, mardi, jeudi, vendredi : 10h-11h45 et 14h-17h45
Mercredi : 10h-11h45 et 14h-17h45
Samedi : 9h-17h45
Dimanche : 9h-11h45.
Jours fériés de 9h à 11h45
Déchets acceptés :
https://www.smitom-nord77.fr/les-decheteries/quels-dechets-sont-concernes/

VAL DE TROC : LE « BON COIN » DES VALEUROPÉENS

VAL de TROC est un site web collaboratif permettant aux Valeuropéens de donner ou vendre des produits plutôt que de les jeter : ameublement, électroménager, bricolage…
Ce Bon coin local vous débarrasse et vous permet de trouver des bons plans près de chez vous, tout en faisant une bonne action pour réduire les déchets.
Consultez les Petites Annonces Valdetroc sur Facebook (tapez Petites annonces valdetroc)
Inscription gratuite https://www.valdetroc.fr/splash

EN DONNANT, JE FAVORISE L'EMPLOI LOCAL

Dons d'objets et équipements en tout genre (mobilier, livres, bibelots, textile…) sont la raison d'être de ressourceries comme Horizon à Meaux. Des conteneurs de l'association ont été mis en place à la déchèterie de Bailly Romainvilliers. Réparés, les objets sont revendus à bas prix tout en favorisant l'emploi local.
Ressourcerie Horizon. 20 rue Ampère à Meaux. Ouverte les mardi, mercredi, vendredi et samedi de 10h30 à 12h et de 14h à 18h. 33 01 85 49 06 61

des tutos pour réparer

**Diagnostiquer en ligne la panne de votre appareil, c'est possible : https://www.e-reparation.eco/ est le site créé par le SMITOM et la Société Ecologic.
Des tutos et solutions de réparations de proximité, pour le faire vous-même.
(*do it yourself)**

**Tout magasin de plus de 400 m² dédié à la vente d'équipements électriques et électroniques doit reprendre gratuitement et sans obligation d'achat les petits équipements électriques et électroniques usagés – moins de 25 cm (décret n°2014-928 du 19 août 2014).
En cas d'achat, votre distributeur doit vous proposer la reprise gratuite de votre équipement usagé.**

Infos Mairie

La Mairie à votre service

L'Hôtel de Ville est ouvert lundi, mercredi, jeudi et vendredi de 9 h 00 à12 h 30 et de 14 h 00 à 17 h 30, mardi de 9 h 00 à 12 h 30 et de 15 h 30 à 17 h 30, samedi de 9 h 00 à 12 h 00.
Services techniques : 01 60 43 60 58
Service urbanisme : 01 60 43 74 63
Pôle Famille : 01 60 43 74 64 ou 01 60 43 67 54
Mairie de Bailly-Romainvilliers
51, rue de Paris - Tél. : 01 60 43 02 51
contact@bailly-romainvilliers.fr
www.bailly-romainvilliers.fr

Permanences du maire

Anne Gbiorczyk vous reçoit le samedi :
De 9 h à 11 h sur rendez-vous
11 h à 12 h sans rendez-vous.
Contactez le 01 60 43 60 57
ou contact@bailly-romainvilliers.fr

L'info utile

Newsletter de Bailly : abonnez-vous et recevez chaque semaine la Newsletter de Bailly en vous inscrivant sur le site www.bailly-Romainvilliers.fr (rubrique En un clic)
Page Facebook : likez la page « Bailly-Romainvilliers » !

Numéros d'urgence

Police nationale : 17
Police municipale : 01 60 94 43 25
Pompiers : 18
SAMU : 15
SOS Médecins : 0 825 33 36 15
Grand Hôpital de l'Est Francilien
de Marne-la-Vallée : 01 61 10 61 10
de Meaux : 01 64 35 38 38
Dentistes et médecins de garde :
contactez le commissariat de Chessy 01 60 43 63 00
Vétérinaire : (1-3, rue du Tahuriau) 01 60 42 06 66

COLLECTES
Ordures ménagères : mardi et vendredi
Tri : vendredi
Déchets verts : jeudi d'avril à novembre
Encombrants : 15 juin, 14 septembre et 7 décembre

MESSES
à l'église de Bailly : vendredi à 12 h 30
Tél. : 01 60 42 01 15
paroisse-st-colomban.fr

PROCHAIN CONSEIL MUNICIPAL : lundi 31 mai à 19h30.

Tribune Libre

BIEN VIVRE BAILLY

Budget : travail constructif avec les oppositions

La préparation et le vote du budget de notre commune ont été l'occasion de mettre en place, pour la première fois, un groupe de travail dédié, à la demande et avec les représentants des oppositions.

Un bel exercice de démocratie locale, qui a permis à tous de s'exprimer sereinement, d'échanger et d'expliquer les orientations budgétaires pour 2021.

Ce temps de travail préalable a donné lieu à un débat éclairé lors du conseil municipal.

Et pourtant… Les Romainvillersois sont confrontés aux abus de langage d'opposants qui se répandent en invectives, sans doute pour servir leurs intérêts partisans au détriment de l'intérêt général.

Nous continuerons néanmoins à les inviter à un dialogue constructif, honnête, respectueux, à la fois des habitants, du service public et des institutions.

Bien Vivre Bailly

UNE ÉQUIPE 100 % POUR BAILLY

Chers voisins,

Le dernier conseil municipal a confirmé l'absence de considération quant aux sujets d'importance : nos enfants, notre sécurité, notre devenir et l'accompagnement quotidien.

Des dépenses pour la Police municipale et un système nécessaire de vidéo protection sans le recrutement inhérent, une absence de soutien au collège dont la sécurité se dégrade en son sein et aux abords, une inconsidération du tissu associatif qui se bat pourtant pour une dynamique municipale.

Et que dire de ces cinq départs simultanés, des mises au placard et entretiens indignes de tout employeur, des habitants dans l'obligation de passer par les oppositions pour trouver réponses à leurs interrogations ?

L'absence de projets, d'innovation et de politiques pour accompagner et encourager ne peuvent décemment durer. Cette crise sanitaire n'excuse pas tout et devrait être source de créativité et d'inventivité pour compenser et impulser un nouvel élan.

L'équipe 100% pour Bailly en est convaincue.

Une équipe 100 % pour Bailly

BAILLY POUR TOUS

Tous concernés, tous responsables

Nous avons eu la mondialisation militaire, nous vivions depuis plusieurs décennies sous le régime de la mondialisation commerciale et, depuis un an, nous subissons la mondialisation sanitaire : chaque pays dépend de ses voisins aussi bien pour la pandémie que pour ses solutions médicales.

Mais dans nos villes et villages les actes et comportements de chacun ont une implication sur nos voisins, notre famille, nos amis. La marque d'intelligence, ce n'est pas la fanfaronnade mais le respect strict des règles sanitaires, pour nous-même et pour les autres, pour ceux qui nous sont chers et pour les inconnus que nous croisons.

En ce qui concerne la vie municipale, si la gestion de crise est correcte, je ne peux qu'encourager l'exécutif à être plus créatif, plus solidaire. Le vote du budget a mis en évidence nos capacités financières. Profitons-en et faisons-en profiter nos concitoyens pour que la crise soit plus facile à supporter aux plans financier et moral.

Ces propos sont publiés sous la stricte responsabilité de leurs auteurs et n'engagent aucunement la mairie de Bailly-Romainvilliers.

LES GIRANDIÈRES
Résidences Seniors

LA SÉCURITÉ EST PLUS QUE JAMAIS AU CŒUR DE NOS PRÉOCCUPATIONS ET NOUS GARANTISSONS :

Un appartement tout confort en location
Vous êtes chez vous !

Des services et activités variés toute l'année
Vous êtes bien !

Une équipe sur place 24h/24
Vous êtes en sécurité !

Un restaurant ouvert 7j/7
Vous êtes servi !

LES GIRANDIÈRES, BIEN PLUS QU'UN DOMICILE !

BAILLY-ROMAINVILLIERS
34, rue du Bois de Trou

www.girandieres.com **0 800 969 696** Service & appel gratuits

SAS RÉSIDE ÉTUDES SENIORS - RCS MEAUX 797 468 723 - Crédits photos : Les Girandières, iStock. Photos non contractuelles - Agence & Vous.

CONCOURS MAISONS ET BALCONS FLEURIS 2021

JE M'INSCRIS !

ECO-GESTES

HARMONIE

VARIÉTÉ

CADRE DE VIE

BIODIVERSITÉ

A gagner, des prix pour tous les participants :
compositions florales, cartes cadeaux et places de spectacle
Nouveau : prix spécial écologie.

INSCRIPTION JUSQU'AU 4 JUIN 2021

RENSEIGNEMENTS :
01 60 43 67 52
Formulaire en ligne : www.bailly-romainvilliers.fr

BAILLY
ROMAINVILLIERS